

DESNUDO MASCULINO CON TURBANTE, SENTADO DE MEDIO PERFIL HACIA LA IZQUIERDA

CLASIFICACIÓN: DIBUJOS

SERIE: CUADERNO ITALIANO (DIBUJOS, CA. 1770-1786)

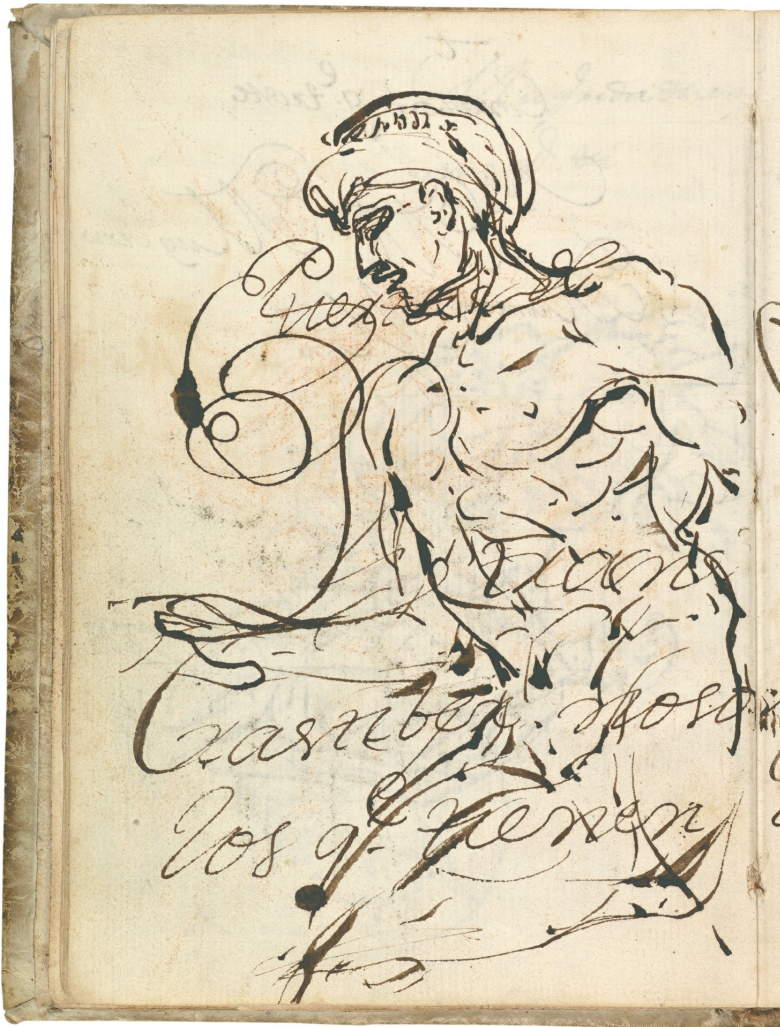

DATOS GENERALES

CRONOLOGÍA

Ca. 1771

UBICACIÓN

Museo Nacional del Prado, Madrid, España

DIMENSIONES

187 x 129 mm

TÉCNICA Y SOPORTE

Lápiz y tinta ferrogálica a pluma sobre papel verjurado

RECONOCIMIENTO DE LA AUTORÍA DE GOYA

Obra documentada

TITULAR

Museo Nacional del Prado

FICHA: REALIZACIÓN/REVISIÓN

27 ago 2021 / 21 sep 2022

INVENTARIO

1234 D6068/44

INSCRIPCIONES

Puertas de [a pluma, arriba]

Letran / Trastiber noson / los qe. tienen las [a pluma, mitad inferior, la “n” final de noson y las están en la página siguiente]

HISTORIA

Véase *Alegoría de la Prudencia*.

ANÁLISIS ARTÍSTICO

Representación de una figura masculina de medio perfil, orientada hacia la izquierda, con el cuerpo desnudo y la cabeza tocada con turbante, dibujada a pluma con trazos enérgicos y notable economía formal ocupando la mayor parte de la página 44 del *Cuaderno italiano*. Las últimas hipótesis plantean con bastante seguridad que se trate de un jugador de “pallone”, juego típicamente romano, o de esgrima, pues en la Roma en la que vivió Goya los jugadores o atletas de ambas disciplinas se enfrentaban desnudos, recogiendo el cabello únicamente con un turbante similar al representado por el aragonés. De hecho, como señaló Manuela B. Mena en el segundo volumen del catálogo razonado de dibujos de Goya, otros artistas coetáneos, como el singular pintor suizo Johann Heinrich Füssli (1741-1825), que pudo asistir a ambas disciplinas deportivas en Roma como sin duda lo hizo también el aragonés, los representaron con similar apariencia. Se puede comprobar en el dibujo de Füssli titulado *Il gioco del pallone col bracciale*, fechado en 1771 al igual que el de Goya.

Bajo la figura del atleta desnudo se aprecia una anotación manuscrita a pluma del propio Goya, que ocupa también mínimamente parte de la siguiente página del *Cuaderno italiano* y que hace referencia a unas supuestas *Puertas de Letran*, quizá las puertas Asinaria y de San Giovanni, y al barrio romano del Trastevere. En apariencia, la anotación es subyacente, aunque probablemente muy cercana en el tiempo al propio dibujo, pues parece estar escrita con la misma pluma y similar tinta.

EXPOSICIONES

Goya. El Capricho y la Invención. Cuadros de gabinete, bocetos y miniaturas

Museo Nacional del Prado Madrid 1993

Del 18 de noviembre de 1993 al 15 de febrero de 1994. Expuesta también en la Royal Academy of Arts (Londres, del 18 de marzo al 12 de junio de 1994) y en The Art Institute of Chicago (Chicago, del 16 de julio al 16 de octubre de 1994). Responsables científicos principales: Manuela B. Mena Marqués y Juliet Wilson-Bareau.

Goya

Galleria Nazionale d'Arte Antica di Palazzo Barberini Roma 2000

Del 18 de marzo al 18 de junio de 2000. Responsables científicos principales: Lorenza Mochi Onori y Claudio Strinati.
cat. 32

Goya y Zaragoza (1746-1775). Sus raíces aragonesas

Museo Goya. Colección Ibercaja Zaragoza 2015

Del 26 de febrero al 28 de junio de 2015. Organizada por el

El Cuaderno italiano (1770-1786). Los orígenes de Goya

Museo Nacional del Prado Madrid 1994

El Cuaderno italiano (1770-1786). Los orígenes de Goya

Palacio de Revillagigedo Gijón 1994

Goya e Italia

Museo de Zaragoza Zaragoza 2008

Del 1 de junio al 15 de septiembre de 2008. Organizada por la Fundación Goya en Aragón. Responsable científico principal: Joan Sureda Pons.
cat. 152

Roma en el bolsillo. Cuadernos de dibujo y aprendizaje artístico en el siglo XVIII

Museo Nacional del Prado Madrid 2013

Del 15 de octubre de 2013 al 9 de febrero de 2014.

Goya: Order and disorder

Museum of Fine Arts Boston 2014

Del 12 de octubre de 2014 al 19 de enero de 2015. Organizada por el Museum of Fine Arts de

Goya. Dibujos. “Solo la voluntad me sobra”

Museo Nacional del Prado Madrid 2019

Del 20 de noviembre de 2019 al 16 de febrero de 2020. Organizada por el Museo

Gobierno de Aragón y
Fundación Goya en Aragón en
colaboración con la Fundación
Bancaria Ibercaja, Obra Social
de Ibercaja. Asesora científica
Manuela B. Mena Marqués.
cat. 13 [facsimil]

Boston. Comisarios Stephanie
Stepanek y Frederick Ilchman.
cat. 13

Nacional del Prado en
colaboración con la Fundación
Botín. Comisarios José Manuel
Matilla y Manuela Mena
Marqués.
cat. 2

BIBLIOGRAFÍA

"El Cuaderno italiano. Museo del Prado (F. A. 1732). Transcripción anotada"

El cuaderno italiano (1770-1786). Los orígenes del arte de Goya
MENA, Manuela B.
pp. 49-70, espec. p. 55
1994
Museo Nacional del Prado

"VI. El Cuaderno italiano"

Goya e Italia
SUREDA PONS, Joan
vol. I, pp. 103-113, espec. p. 103
2008
Fundación Goya en Aragón y Turner

Francisco de Goya (1746-1828). Dibujos. Catálogo razonado (volumen II / 1771-1792)

MATILLA, José Manuel y MENA, Manuela B.
pp. 72-73
2018
Fundación Botín y Museo Nacional del Prado

Goya e Italia

MANGIANTE, Paolo Erasmo
p. 136
2008
Diputación Provincial de Zaragoza

"Goya: el Cuaderno italiano, 1771-88. Fragmentos de un viaje de estudio y 'apuntes sueltas' de vida y trabajo"

Roma en el bolsillo. Cuadernos de dibujo y aprendizaje artístico en el siglo XVIII
MENA, Manuela B.
pp. 597-767, espec. pp. 654-656
2013
Museo Nacional del Prado

Goya: order and disorder (cat. expo.)

ILCHMAN, Frederick y STEPANEK, Stephanie L. (comisarios)
pp. 52-53
2014
Museum of Fine Arts Boston Publications

"Las páginas del Cuaderno Italiano"

Goya e Italia
MONTERDE ALBIAC, Cristina y GALLEGO GARCÍA, Raquel
vol. II, pp. 99-107, espec. p. 102
2008
Fundación Goya en Aragón y Turner

Goya a vuelapluma: los escritos del Cuaderno italiano

MANRIQUE ARA, Malena
pp. 25-26
2014
Prensas de la Universidad de Zaragoza

Goya. Dibujos. Solo la voluntad me sobra (cat. expo.)

MATILLA, José Manuel y MENA, Manuela B. (comisarios)
pp. 54-55
2019
Museo Nacional del Prado

PALABRAS CLAVE

**CUADERNO ITALIA ROMA TACCUINO BOCETO APUNTE VIAJE DIBUJO DESNUDO ATLETA
JUGADOR ESGRIMA PALLONE**

ENLACES EXTERNOS